思

诗二首

谒于谦祠

谦,很杭州,很书生。但只有
千锤万凿,才配得上,你的铁骨
存亡之际,你托举一个将倾的王朝
那振臂高呼的举动,惊世骇俗
故乡西湖的柔波,也为你平添
三千丈的白发

我望见一堆烈火,正在焚烧
你石灰一样的清白之躯
我们鱼贯而入,在西子湖畔的祠堂
肃立、致敬
默念你活下来的诗文、家书
忽有两股清风,徐徐扑面
仰头
你站立正堂,正挥舞双袖

崔子川(作者单位:浙江省消保委)

盛夏的躯体

一丛丛苕藤伸展旺盛的根须
吸附在大地干渴的身躯
它们与你一起咬紧牙关
拼尽你中年的汗水
牢牢地,贴紧
盛夏滚烫的心跳

不在烈日煎熬里枯萎
就在忍耐中,默默积蓄能量
请忽视蝉和蛙昼夜的奚落
秋天,饱满的红苕将成堆地
破土而出。它们将盛妆迎候——
寒风卷起落叶
和原野上——你的冬天
翩翩起舞

用真诚赢得信任

祝欢

“祝法官，快来我家坐坐……”那天办案路过陈大姐家，她从屋内搬出一条长椅热情邀请，眼睛笑成了一条缝。看着她的笑脸，跟她打交道的过往浮现在脑海里。

那时，我刚转岗到人民法庭工作不久。一个夏日的午后，我在小憩，办公室突然响起一串急促的电话铃声。还没等我开口，对方就急切地说道：“法官，我到法庭了，我要见你。”

来者是我经手的一个案件的当事人，人称老王，在附近工地上班，每天早出晚归，特意趁午休时间来找我。见到我后，他递给我一张银行转账凭证，说他已经将欠款还清，希望我能尽快结案。

待我向原告核实无误，我问他对其它事项有无意见，老王连连摇头，称没有意见。谁知，一直站在他身后默不作声的女人突然跳出来大喊：“谁说没意见？你在外帮人担保，不跟我说，我就有意见！”声音洪亮，现在回想起来，耳边仍嗡嗡作响。

争吵中，我得知他们是一对夫妻，妻子姓陈，老王瞒着妻子在外替朋友贷款做担保，朋友下落不明，他只能先将欠款还上。我将两人劝开，耐心宽慰，向他们释明民间借贷方面的法律法规，引导他们通过追偿方式维护自身合法权益。他们夫妻听得认真，不懂之处还来主动问我。

夏日午后多雷雨，老王和陈大姐要离开时正天降大雨，我决定将自己的伞借给他们。一开始，他们还不好意思，听我说可以下次来领裁判文书时再还，便欣然接受。走出大门时，陈大姐嘴里还碎碎念，发泄着对老王的不满。

两天后，陈大姐替老王来领取裁定书。她接过裁定书冲着我笑，又把伞交到我手上，伞布折得整整齐齐，仿佛新买的一般。临走时，她笑着说：“辛苦你了呀，你人真好……”

与陈大姐的交往不长，却让我感触良多。我想，用一颗真心去对待当事人，让他们感受到我们的真诚和善意，当怒骂变成笑颜，这份对公平正义的坚守也就变得格外有意义。

（作者单位：江山市人民法院）

光影

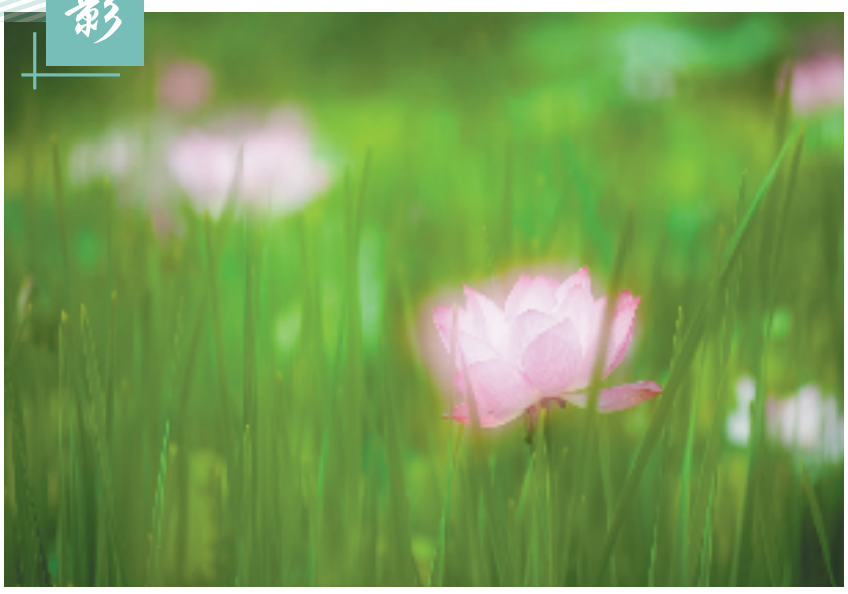

莲心不染

姜豪(作者单位:金华市公安局)

翰墨

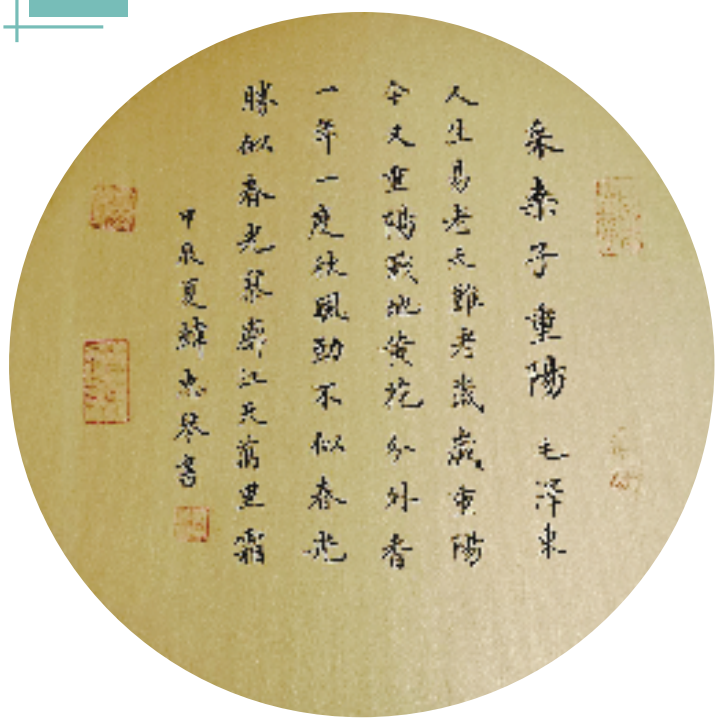

采桑子·重阳

韩惠琴(作者单位:绍兴市公安局越城区分局北海派出所)

约稿

本版长期约稿。与政法文化有关的文字作品、绘画、摄影、书法、影片介绍等均可,体裁不限,原则上不超过1200字。

电子版投稿邮箱:zjfzbcs@126.com

邮寄方式:浙江杭州体育场路178号《浙江法治报》编辑部收(所有来稿请注明“副刊”字样,在文末注明作者真实姓名及联系方式)